Il Sole 24 ORE

Sole 24 Ore
Lunedì 14.11.2022 Pag. 2

Stranieri residenti in Italia: 4 su 10 sono a rischio povertà

Fondazione Moressa

Pesano, più della mancanza di lavoro, le basse paghe e la carenza di rendite

Valentina Melis

Quasi 13 milioni di italiani e 2,2 milioni di stranieri sono a rischio di povertà o di esclusione sociale. Ovvero vivono in famiglie a bassa intensità di lavoro, o a rischio di povertà, o in condizioni di grave deprivazione materiale. È questo uno dei dati del Rapporto annuale sull'economia dell'immigrazione (edizione 2022) della Fondazione Leone Moressa, che sarà presentato oggi a Roma (presso lo Spazio Europa, in via IV Novembre 149, alle 11).

Basandosi su dati Eurostat, la Fondazione rileva che fra gli italiani è a rischio di povertà e di esclusione sociale il 22,6% della popolazione sopra i 18 anni, mentre fra gli stranieri la quota a rischio sale al 44,4 per cento. Del resto, il divario fra autoctoni e stranieri è accentuato anche a livello europeo: il rischio di povertà per gli stranieri nella Ue a 27 è in media del 40,4%, contro il 19,5% degli autoctoni.

Il rischio di povertà per gli stranieri non è dovuto tanto alla mancanza del lavoro, quanto alle mansioni svolte, che comportano spesso retribuzioni più basse. Gli immigrati infatti, in Italia avevano nel 2019 un tasso di occupazione del 61,1% (popolazione fra 15 e 64 anni). Un tasso più alto, dunque, rispetto a quello degli italiani, che era del 58,8 per cento.

Con la pandemia, nel 2020 sono stati persi 176mila posti di lavoro di cittadini stranieri, recuperati solo in parte nel 2021 (i posti ripristinati fra gli immigrati sono stati 53mila).

Così, i lavoratori stranieri in Italia sono 2,25 milioni, con un tasso di occupazione, nel 2021, del 57,8%, inferiore rispetto al tasso di occupazione degli italiani (che era del 58,3% nel 2021 ed è poi aumentato al 60,2%, a settembre 2022, secondo gli ultimi dati Istat).

Se si guarda solo alla platea dei lavoratori, il rischio di povertà in Europa, secondo Eurostat, è del 7,9% per gli autoctoni e del 20,8% per gli stranieri. A proteggere i cittadini italiani ed europei è il possesso di rendite o di beni immobili, mentre gli stranieri non sempre hanno questi "paracadute". In Italia, ad esempio, è proprietario dell'abitazione principale l'80% dei cittadini (la media Ue è del 74,3%), mentre i proprietari di casa immigrati sono il 18,4%, il valore più basso in Europa (la media Ue è del 28,4%).

Anche i redditi dichiarati da italiani e stranieri rivelano la disparità: 22mila euro annui di media pro capite per gli italiani e 12.758 euro per gli stranieri, che versano in media 2.585 euro annui di Irpef.

© RIPRODUZIONE RISERVATA

Presentazione alla
Camera dei Deputati
Rapporto 2022 Sull'economia
dell'Immigrazione
Link

FOCUS ECONOMIA 17/11/2022
Inps: in 8 mesi 5,4 milioni di assunzioni, ma continuano le difficoltà nel reperire lavoratori
Ne parliamo con Chiara Tronchin, ricercatrice Fondazione Moressa.

PIAZZAPULITA
17/11/2022
Il fabbisogno di manodopera in Italia e i Permessi per lavoro
Link

CORRIERE DELLA SERA

Corriere della Sera, ed. Brescia
15.11.2022 Pag. 1 e 8

ECONOMIA

Gli immigrati sempre più imprenditori

Nonostante il Covid abbia rallentato i flussi in entrata, continua a crescere il numero di imprese gestite da cittadini immigrati. Lo certifica l'annuale analisi della Fondazione Leone Moressa presentata ieri a Roma.

a pagina 8 **Del Barba**

Crescono le aziende degli immigrati

I dati della Fondazione Leone Moressa: 16 mila imprese

di **Massimiliano Del Barba**

Continua l'aumento degli imprenditori immigrati. Sul territorio nazionale, in Lombardia e anche in provincia di Brescia.

Su nostro territorio, le persone provenienti da un altro Paese e che hanno aperto un'azienda sono 16.094, pari al 10,1% del totale regionale, con un'incidenza dell'11,7% sul totale degli imprenditori, una crescita nel decennio 2011-2021 del 14,9% e un incremento che solo nell'ultimo anno ha raggiunto il 4,9%. Lo rileva il rapporto annuale 2022 sull'economia dell'Immigrazione, curato dalla Fondazione Leone Moressa e presentato ieri alla Farnesina e alla Camera dei Deputati.

Il rapporto va però più in profondità, permettendo di cogliere il reale apporto dell'economia «immigrata» sul territorio. Ad esempio, nonostante la pandemia abbia determinato un calo nei redditi dichiarati da contribuenti immigrati (-4,3%), il saldo tra il gettito fiscale e contributivo e la spesa pubblica per i servizi di welfare rimane attivo. Gli immigrati, prevalentemente in età lavorativa, hanno infatti un basso impatto sulle principali voci di spesa pubblica come sanità e pensioni.

I curatori dello studio parlano inoltre di «lavoro complementare». Tra i bresciani, infatti, il 37,5% svolge attività qualificate e tecniche, contro il 7,8% degli stranieri. Al contrario, i lavoratori non qualificati sono l'8,5% tra i bresciani e il 31,7% tra gli stranieri. Nonostante la concentrazione in fasce medio-basse, i lavoratori immigrati — che complessivamente ammontano a 120.500 per un'incidenza sul totale dei contribuenti del 13,3% — generano un reddito annuo di 1,8 miliardi di euro e un gettito ai fini fiscali di 223 milioni di euro. Il differenziale rispetto al reddito medio dei bresciani, seppur in lieve riduzione rispetto al passato, si conferma tuttavia ancora molto elevato: parliamo di 8.200 euro annui considerando che il reddito medio annuo degli immigrati che vivono e lavorano in provincia di Brescia non raggiunge i 16 mila euro.

mdelbarba@corriere.it

© RIPRODUZIONE RISERVATA

Lo studio

● Su nostro territorio, le persone provenienti da un altro Paese e che hanno aperto un'azienda sono 16.094, pari al 10,1% del totale regionale, con un'incidenza dell'11,7% sul totale degli imprenditori, una crescita nel decennio 2011-2021 del 14,9% e un incremento c nell'ultimo anno del 4,9%

IL GAZZETTINO
Il quotidiano del NordEst

Il Gazzettino
15.11.2022 Pag. 4

La ricerca

Fondazione Moressa: «Livelli pre-Covid? Sono necessari 80.000 addetti stranieri»

VENEZIA Attualmente l'Italia è agli ultimi posti in Europa per l'occupazione femminile e giovanile. «Per tornare ai livelli pre-Covid servono 534mila lavoratori, di cui 80mila stranieri», avverte la Fondazione Leone Moressa di Mestre, che ieri a Roma ha presentato il Rapporto annuale 2022 sull'economia dell'immigrazione. Dopo le chiusure del 2020, nel 2021 tornano a crescere i permessi di soggiorno rilasciati: 274mila, più del doppio dell'anno precedente. In ripresa sono soprattutto gli ingressi per lavoro, passati da 10mila a oltre 50mila e pari al 18,5% del totale. Tuttavia il primo canale di accesso per gli immigrati in Italia è il ricongiungimento familiare (44%). Tra gli italiani, il 37,5% svolge attività qualificate e tecniche, contro il 7,8% degli stranieri. Gli imprenditori immigrati sono 65.475 in Veneto (l'8,7% del totale italiano) e 16.942 in Friuli Venezia Giulia (2,2%), in crescita malgrado la pandemia rispettivamente del 2,6% e del 2,9% fra 2020 e 2021. I contribuenti nati all'estero e ora residenti a Nordest sono 452.351 in Veneto e 133.026 in Friuli Venezia Giulia.

© RIPRODUZIONE RISERVATA

TGR Veneto

TGR Veneto Link

Studio della Fondazione Moressa: "Manca manodopera. Servono 80mila lavoratori stranieri"

Lo evidenzia il rapporto 2022 sull'economia dell'immigrazione, presentato oggi. Nel 2021 raddoppiati permessi soggiorno, ma solo 18% per lavoro

14 novembre 17:43 Roberto Bonaldi. Montaggio Andrea Diprizio

Manca manodopera, “per uscire dall’emergenza favorire l’immigrazione regolare”

Link

Il Sole 24 ORE

Servizio | Rapporto della Fondazione Moressa

Allarme manodopera: mancano all’appello 534mila lavoratori, 80mila sono stranieri

di Flavia Landolfi

14 novembre 2022

Link

sky tg24

VENETO

Fond.Moressa, manca manodopera, 'servono' 80mila stranieri

14 nov 2022 - 15:47

Link

RADIO RADICALE
CONOSCERE PER DELIBERARE

Il rapporto annuale sull'economia dell'immigrazione:2022. Intervista a Enrico Di Pasquale
Link

L'Arena

Fondazione Moressa: «Manca manodopera, servono 80mila stranieri» Nel 2021 raddoppiati permessi soggiorno, ma solo 18% per lavoro
Link

stranieri in italia.it

Mancanza di manodopera: per uscire dall'emergenza favorire l'immigrazione regolare. I dati del rapporto 2022 della Fondazione Moressa
Link

la Repubblica

Manodopera: per tornare a livelli pre-Covid servono 534mila lavoratori, di cui 80 mila stranieri

Secondo il Rapporto annuale 2022 sull'economia dell'Immigrazione, curato dalla Fondazione Leone Moressa i lavoratori immigrati producono 144 miliardi di Valore Aggiunto, dando un contributo al PIL pari al 9%
Link

LA STAMPA

Manodopera: per tornare a livelli pre-Covid servono 534mila lavoratori, di cui 80 mila stranieri
Link

IL MATTINO

Manodopera: per tornare a livelli pre-Covid servono 534mila lavoratori, di cui 80 mila stranieri
Link

Il Messaggero

Manodopera: per tornare a livelli pre-Covid servono 534mila lavoratori, di cui 80 mila stranieri
Link

Mancanza di manodopera: per uscire dall'emergenza, occorre favorire l'immigrazione regolare
Link

Manca la manodopera, la Fondazione Leone Moressa: favoriamo l'immigrazione regolare
A Nordest il contributo degli stranieri alle iniziative imprenditoriali sta attorno al 10 per cento, con punte del 12,2% in Fvg.
Link

Portale Integrazione Migranti
(Ministero del Lavoro e Politiche Sociali)
Fondazione Moressa: Salgono ingressi per lavoro, ma molto inferiori a media Ue. Da migranti il 9% del PIL
Link

la Nuova di Venezia e Mestre

16.11.2022
Pag. 20-21

Permessi di soggiorno, numeri da pre Covid
Da 10 mila a più di 50 mila in un anno

Dopo le chiusure del 2020, causate dalla pandemia nel 2021 tornano a crescere i permessi di soggiorno rilasciati: 274 mila, più del doppio del 2019 precedente. Gli ingressi per lavoro sono passati da 10 mila a oltre 50 mila, pari al 18,5% dei rilasci totali.

Ricongiungimenti familiari, la parte del leone
Numeri in contrasto con il trend europeo

Servirebbero almeno 80 mila lavoratori stranieri per turismo, commercio, manifattura. Ma oggi il maggior numero di permessi di soggiorno rilasciati sono ricongiungimenti familiari. L'attuale governo invece chiude agli accessi dei migranti.

Meno qualificati ddegli impiegati italiani
E i salari sono più bassi di 9 mila euro

Le differenze economiche tra italiani e stranieri pesano. Tra gli italiani, il 37,5% svolge attività qualificate e tecniche, contro il 7,8% degli stranieri. Il lavoratori non qualificati sono l'8,5% tra gli italiani e il 31,7% tra gli stranieri. Salari più bassi di 9 mila euro.

Basso l'impatto sulla spesa pubblica
Presenza in Italia in età lavorativa

Basso il loro impatto sulla spesa pubblica. Il saldo tra il gettito fiscale e contributivo (entrate, 28,2 miliardi) e la spesa pubblica per welfare e sanità (26,8 miliardi) è attivo per 1,4 miliardi di euro. Gli immigrati in Italia sono per lo più in età lavorativa.

IL RAPPORTO

Imprese straniere boom

Venezia è la provincia cresciuta di più in dieci anni Massicia presenza di cittadini del Bangladesh, aiutano anche a riequilibrare il calo della natalità

Mitia Chiarin

Venezia è la provincia del Veneto che, negli ultimi dieci anni, ha visto l'aumento più significativo di imprese diversifica straniere. Più 2.000 imprese, dal 2011 al 2021. Un dato che è il più alto in provincia rispetto Padova (dove il 30% Verona supera di poco il 30%. Immigrati che diventano imprenditori operando aziende in particolare nei settori della ristorazione e della manutenzione, comprese

La crescita nell'ultimo decennio è del 14,3%, con l'apertura di molte nuove aziende

ai fine, in una provincia ad altissima vocazione turistica, sono quasi 3.000 le aziende nell'artigiano e ad autore nella crescita. Il numero di chiese e imprese nate da immigrati anche dell'Est Europa. Il dato emerge dall'annuale rapporto della Fondazione Moressa di Mestre sull'economia dell'immigrazione, presentato lunedì alla Fortezza e alla Camera dei deputati.

BANGLADESH IN TESTA

«Nell'Est Europa è la comunità del Bangladesh quella più attiva sul fronte imprenditoriale, con un quinto di rappresentanti oggi imprenditori», spiega il ricercatore della Fondazione Enrico Di Pasquale. Alle ultime elezioni comunali si era candidati tre giovani, originari dal Paese asiatico e gli non cittadinanza italiana.

NEL CAPOLUOGO

La terraferma di Venezia è sempre più multietnica. Gli uffici dell'Ufficio statistica del Comune di Venezia indicano che i cittadini residenti con cittadinanza straniera sono da inizio 2022 quasi 40 mila (con 19.203 maschi e 20.759 donne). Le cittadinanza più frequente è ancora bangladese, con 7.516 persone. Si continua poi con 3.900 rumeni, 3.800 cinesi, 3.800 cinesi, 1.600 albanesi, quasi 1.400 della Filippine e quasi 2 mila provenienti dall'Africa.

COMMERCIANTI

Nel Veneto sono la maggioranza le imprese non radicate (ma operanti) con immigrati. Venezia contiguità 75.580 contribuenti nati all'estero, che incidono sul totale italiano di contribuenti per il 9,7%. Ma per dei redditi dei contribuenti immigrati della provincia di Venezia ammontano a 20 milioni di euro con 10 mila contribuenti per un fatturato a 1 milione e mezzo. Nel Veneto, sempre per dati del rapporto, che guida, guano mediamente quasi 9 mila euro in più. L'apporto Ipef degli immigrati vale 130 milioni di euro nel Veneziano. A livello regionale, il Veneto è terzo dopo Torino con 247 milioni di euro. Sopra a Venezia si mettono anche Verona, Padova e Vicenza. A Verona e Treviso i contribuenti nati all'estero superano le 90 mila unità.

CONSUMI

Come evidenziato il ricercatore Di Pasquale, l'immigrazione regolare paga le tasse e aiuta anche a far fronte alla crisi demografica in corso in Italia, contribuendo a tenere aperte tante scuole. Ma non sfuggono le ikonizzabili. «Le si è visto con la crisi del Covid quando, ma cosa integrazione e cosa non integrazione», più paradossali rovesciamo i lavoratori, con occupazione precarie e tra quanti gli immigrati». Impossibile, per la Fondazione, capire quanto pesa nel Veneziano la mancanza di manodopera.

Un lavoratore straniero in un'impresa edile: negli ultimi dieci anni sono cresciuti del 44,9% gli imprenditori immigrati

NUOVE ASSOCIAZIONI

Gli italiani sono ancora quelli ritiene a comprendersi e ritenuti. Ma, per fortuna, si contemporanee fioriscono le associazioni per lo scambio culturale e comunità: dalla scuola di lingua Romena di Mestre, che ha sede distinta dei consoli degli affiliati, dei cinesi. Associazioni che cui integrano, al pari di quelle locali, finanziamenti. Un esempio è il bando per il coordinamento e vice del Comune di Venezia, che ha sede a Marghera che ha sua controfiliale in Via ha sua pubblica luri l'Associazione nazionale quest'anno vi è anche il progetto "Ve.Ca - Learn Together Learn Better" dell'associazione Aps Fincantieri di Marghera. Un progetto di cittadinanza sociale e conduzione in provenienza educativa, in partnership tra i cinesi di origine straniera della città. —

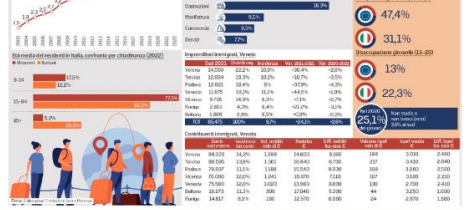

Carenza di manodopera in Italia per tornare ai numeri pre Covid

Mancano 534 mila lavoratori 80 mila non italiani nel turismo

Nel nostro Paese manca la manopodera e occorre anche favorire un'immigrazione sempre più regolare. Lo mette nero su bianco il rapporto annuale della Fondazione Moressa. Per tornare ai livelli pre Covid servono 534 mila lavoratori, di cui 80 mila stranieri. Più del 54% serve ai settori del commercio, alberghi e ristoranti. Il 40% nel settore dei servizi, il 4,3% nella manifattura. Il totale di posti di lavoro necessari nel nostro Paese indica invece il 66,6% per commercio, alberghi e ristoranti; quasi il 26% servizi; il 7,2% manifattura. Fanalino di coda con lo 0,2% l'agricoltura.

Gli ingressi per lavoro tornano a crescere, ma non quanto servirebbe: nel 2021 i permessi di soggiorno in Italia sono stati 274 mila, più del doppio del 2020. I permessi per lavoro sono passati da 10 mila a oltre 50 mila, il 18,5 di quelli rilasciati.

Ma il primo canale di ingresso degli immigrati nel nostro Paese è oggi quello del ricongiungimento familiare (44% dei nuovi permessi). Arrivano persone – spesso mogli e e figli – che dopo aver vissuto per anni nei Paesi di origine, ricevendo soldi dal coniuge al lavoro in Italia, scelgono di seguirlo nel nostro Paese. Succede al maschile per tanti lavoratori di aziende, come Fincantieri di Marghera. Succede al femminile, con tante badanti e colf dell'Est Europa, che si ricongiungono con i figli in Italia, comprano casa, investono nella loro vita qui prendendo anche la cittadinanza italiana. Casi meno rari di quanto si pensi.

A sinistra, commerciante orientale in calle dei Fabbri, a Venezia. Qui sopra, Enrico Di Pasquale, ricercatore della Fondazione Moressa di Mestre, che ha realizzato il rapporto

Rimangono bassi i permessi per lavoro rispetto alla media europea: 8,5 ogni 10 mila abitanti contro il 29,8 europeo. Un dato che pare stridere con la polemica sulla pressione dell'immigrazione irregolare dal Mediterraneo. Attualmente in Italia vivono stabilmente 5,2 milioni di stranieri, l'8,8% della popolazione. Il 10% degli occupati è straniero: 2,26 milioni. Ma il tasso di occupazione resta più basso degli italiani. Nelle categorie del lavoro i non qualificati sono l'8,5% tra gli italiani e il 32% tra gli stranieri. Complessivamente il lavoro degli immigrati contribuisce al Pil (prodotto interno lordo) nazionale con 144 miliardi, il 9%. Nel Veneto, il Pil prodotto dalla immigrazione vale quasi il 12% della produzione totale, con un valore di oltre 17 miliardi. I settori dove pesa di più sono agricoltura, ristorazione, edilizia. E sempre più immigrati (come si è visto con il primato regionale di Venezia) diventano imprenditori.

Secondo la Fondazione Moressa, resta basso l'impatto degli immigrati su voci importanti di spesa pubblica come sanità e pensioni. Del resto, il 77% di stranieri ha tra i 15 e i 64 anni. E molte famiglie, grazie ai ricongiungimenti familiari, contribuiscono a ridurre i pessimi dati demografici dell'Italia, che diventa sempre più vecchia e che fa sempre meno figli.

Sul fronte dei redditi nazionali e dell'Irpef versata dagli stranieri nelle casse dello Stato italiano, la ricerca della Fondazione ha calcolato anche quali sono le prime dieci nazionalità di contribuenti più attivi. Ricalca: al primo posto la Romania, poi ci sono Albania, Cina, Marocco, Ucraina, Filippine, India, Bangladesh, Moldavia e Sri Lanka.

Tornando al tema al centro dell'indagine, ovvero la mancanza di manodopera straniera e stranieri nel nostro Paese, il rapporto 2022 sull'economia dell'immigrazione non può non toccare il tema del divario occupazione. Perché, si legge nel rapporto, «considerando l'attuale presenza stranieri per settore, il fabbisogno di manodopera straniera sarebbe di circa 80 mila unità. La restante quota di lavoratori potrebbe arrivare valorizzando donne e giovani. Il tasso di occupazione femminile in Italia è il più basso d'Europa, dopo quello della Grecia. Per eguagliare la media europea dovrebbero entrare nel mercato del lavoro 1,2 milioni di donne. Il 40% delle donne inattive non lavora per poter gestire la casa, i figli o gli anziani. Potenziare i servizi di cura creerebbe posti di lavoro e consentirebbe l'inserimento delle donne nel mercato».

E per i giovani il dato che emerge è che «1 su 4 non studia e non lavora. Le poche opportunità portano alla fuga dei giovani verso l'estero: quasi 400 mila negli ultimi dieci anni, in buona parte laureati».

M.CH.

© RIPRODUZIONE RISERVATA

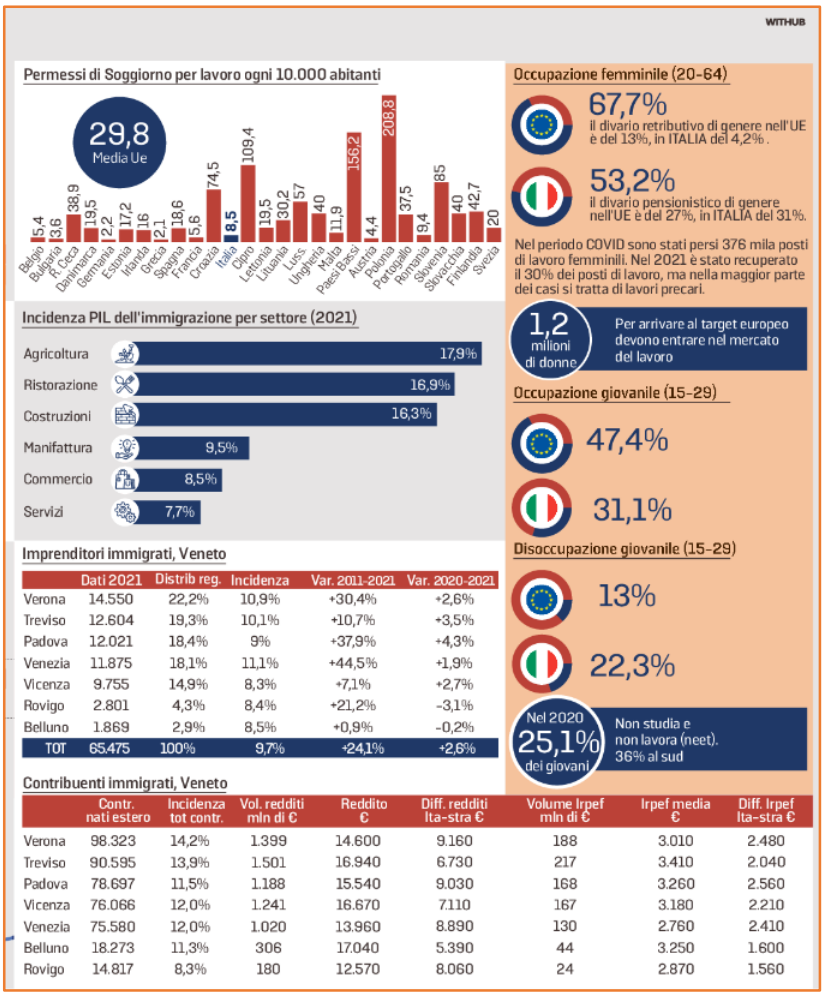

Permessi di soggiorno, numeri da pre Covid
Da 10 mila a più di 50 mila in un anno

Dopo le chiusure del 2020, causate dalla pandemia nel 2021 tornano a crescere i permessi di soggiorno rilasciati: 274 mila, più del doppio dell'anno precedente. Gli ingressi per lavoro sono passati da 10 mila a oltre 50 mila, pari al 18,5% dei rilasci totali.

Ricongiungimenti familiari, la parte del leone
Numeri in contrasto con il trend europeo

Servirebbero almeno 80 mila lavoratori stranieri per turismo, commercio, manifattura. Ma oggi il maggior numero di permessi di soggiorno rilasciati sono ricongiungimenti familiari. L'attuale governo invece chiude agli accessi dei migranti.

Meno qualificati ddegli impiegati italiani
E i salari sono più bassi di 9 mila euro

Le differenze economiche tra italiani e stranieri pesano. Tra gli italiani, il 37,5% svolge attività qualificate e tecniche, contro il 7,8% degli stranieri. Il lavoratori non qualificati sono l'8,5% tra gli italiani e il 31,7% tra gli stranieri. Salari più bassi di 9 mila euro.

Basso l'impatto sulla spesa pubblica
Presenza in Italia in età lavorativa

Basso Il loro Impatto sulla spesa pubblica. Il saldo tra il gettito fiscale e contributivo (entrate, 28,2 miliardi) e la spesa pubblica per welfare e sanità (26,8 miliardi) è attivo per 1,4 miliardi di euro. Gli immigrati in Italia sono per lo più in età lavorativa.